

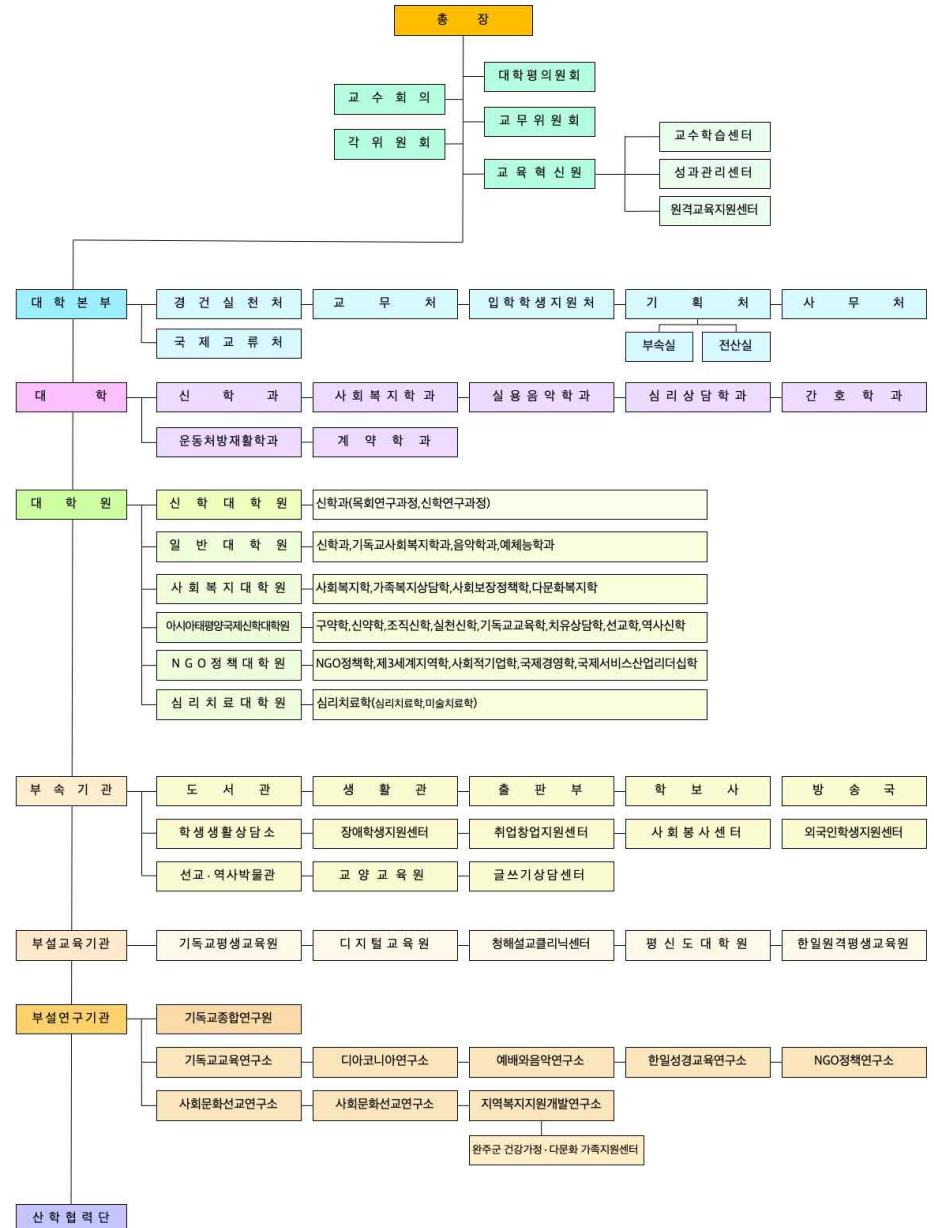

# 2024학년도 1학기 수강신청 안내



## 대학 기구도



## 대학 연혁

| 일 자          | 내 용   |
|--------------|---|
| 1922. 6. 2   | 미국 남장로교 선교부에서 파견한 서서핑(Elizabeth Johanna Shepping) 선교사가 광주에서 여성들을 위한 전도부인(Bible Woman) 양성학교 시작 |
| 1923. 9. 4   | 미국 남장로교 선교부에서 파견한 마티 잉골드(Mattie B. Ingold) 선교사가 진주에 '여성성경학교' 설립 개교                            |
| 1940. 9.     | 신사참배 거부로 여성성경학교 폐교  |
| 1947. 9.     | 진주 한예정성경학교 복교   |
| 1948. 9.     | 광주 이일학교 복교  |
| 1961. 4. 1   | 진주한예정성서신학원과 광주 이일성경학교가 합병, 진주한일신학원으로 명칭 변경  |
| 1974. 4. 25  | 학교법인 한일신학 설립 인가   |
| 1980. 2. 21  | 문교부로부터 4년제 정규대학 학제 인가   |
| 1982. 3. 1   | 진주한일신학교로 명칭 변경하고 남녀 신입생 모집  |
| 1984. 11. 16 | 문교부로부터 4년제 대학 학력 인가   |
| 1986. 12. 2  | 대한예수교장로회 총회로부터 진주한일신학교 인준   |
| 1993. 2. 15  | 현 교지(전북 완주군 상관면)로 신교사 신축 이전   |
| 12. 28       | 4년제 정규대학으로 승인 인가  |
| 1995. 3. 1   | 한일신학대학교로 교명 변경  |
| 1998. 9.     | 대한예수교장로회(통합) 제83회 총회로부터 총회직영신학대학 승인, 한일장신대학교로 교명 변경   |
| 2000. 10.    | 한국대학교육협의회 제1주기 대학종합평가 수검(신학계열 대학 중 '최우수'대학 인정)  |
| 2001. 8.     | 군중사관후보생 선발 대학으로 인정  |
| 2004. 2.     | 교육인적자원부 주관 대학장애학생교육복지지원평가 '우수'대학 선정(전남·북 1위, 전국 12위)  |
| 2005. 11.    | 「Hanil Vision 2010」, 중장기발전계획 수립   |
| 2006. 2.     | 교육인적자원부 주관 대학장애학생교육복지지원평가 '우수'대학 선정   |
| 2007. 3.     | 제2주기 대학종합평가 발전전략 및 비전 '최우수', 교육여건 및 지원체제 '우수'   |
| 2008. 6. 25  | 종교지도자양성대학 지정(교육과학기술부 고시 제2008-103호)   |
| 12.          | 「Hanil Vision 2015」, 중장기발전계획 수립   |
| 2009. 2.     | 교육인적자원부 주관 2008 장애대학생교육복지지원실태평가 '최우수'대학 선정  |
| 2012. 1.     | 교육과학기술부 학점은행 원격교육기관(한일원격평생교육원) 인가   |
| 2.           | 교육과학기술부 주관 2011 장애대학생교육복지지원실태평가 '최우수'대학 선정  |
| 2013. 2.     | 간호학과 신설 승인  |
| 2014. 8.     | 「Hanil Vision 2020」, 중장기발전계획 수립   |
| 12.          | 교육부 및 한국대학평가원 시행 2014 대학기관평가인증 '인증' 획득  |
| 2015. 2.     | 교육부 주관 2014 장애대학생교육복지지원실태평가 '우수'대학 선정   |
| 12.          | 완주군 건강가정·다문화가족지원센터 위탁운영기관 선정  |
| 2016. 8.     | 한국간호교육평가원 2016 간호교육인증평가 '인증' 획득   |
| 2018. 4.     | 교육부 2017 장애대학생교육복지지원평가 '최우수대학' 선정   |
| 2019. 8.     | 「Hanil Vision 2020」, 중장기발전계획 개정   |
| 2019. 12.    | 교육부 및 한국대학평가원 시행 2019 대학기관평가인증 '인증' 획득  |
| 2021. 2.     | 교육부 2020 장애대학생교육복지지원평가 '최우수대학' 선정   |
| 2021. 6.     | 한국간호교육평가원 2021 간호교육인증평가 '5년 인증' 획득  |
| 2022. 9. 4   | 개교 100주년 기념 행사  |

## 대학 비전·발전전략 체계도

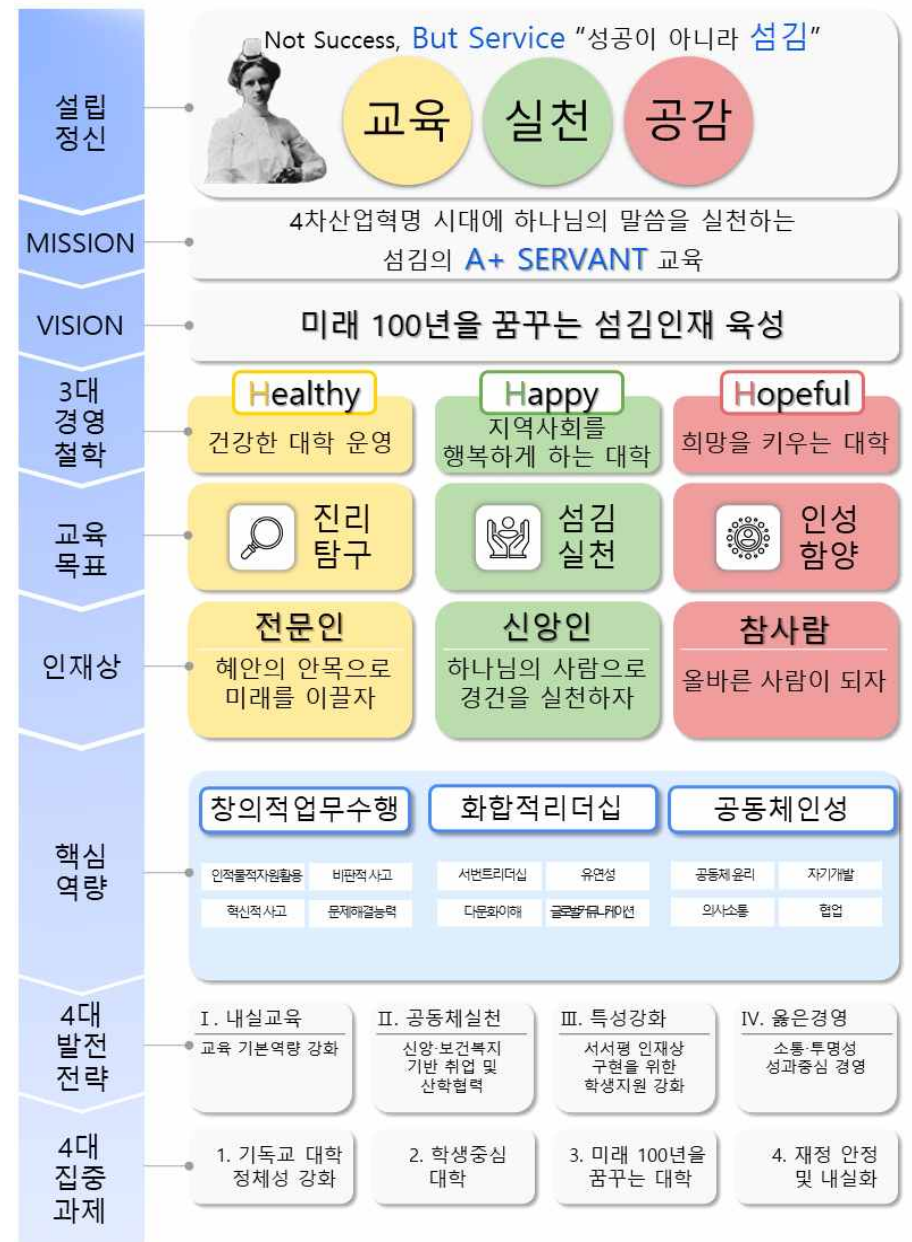

# 2024학년도 학사일정

관련근거: 제2023-16차 확대교무위원회(2023.12.14.)

## 목 차

|  |    |
|--|----|
| ■ 2024학년도 학사일정 .....                   | 6  |
| ■ 개강예배 및 수업일정 .....                    | 8  |
| ■ 수강신청                                 |    |
| - 일정 .....                             | 8  |
| - 절차 .....                             | 8  |
| - 방법 .....                             | 8  |
| ■ 교양과목 이수                              |    |
| - 2022학년도 신입학자 .....                   | 10 |
| - 2022년이전 입학자 교양 대체영역 교과목 및 이수안내 ..... | 13 |
| ■ 전공선택                                 |    |
| - 전공과목 이수 .....                        | 15 |
| - 전공선택 .....                           | 16 |
| - 복수전공 .....                           | 16 |
| ■ 졸업을 위한 패스사항                          |    |
| - 봉사 .....                             | 17 |
| - 졸업고사 .....                           | 18 |
| - 예배 .....                             | 19 |
| ■ 학사제도                                 |    |
| - 학점, 재수강, 수강취소 .....                  | 20 |
| - 시험과 성적, 학점등록, 계절학기, 전과 .....         | 20 |
| - 휴학, 복학, 자퇴, 제적, 재입학 .....            | 21 |
| - 학사학위취득유예, 조기졸업, 학적사항 변경 .....        | 22 |
| ■ 자격증 취득 .....                         | 24 |
| ■ 장애학생 지원서비스 .....                     | 25 |
| [첨부1] 2024학년도 1학기 교양교과목 개설현황 .....     | 26 |
| [첨부2] 2024학년도 1학기 전공교과목 개설현황 .....     | 28 |
| [첨부2] 2024학년도 1학기 시간표 .....            | 34 |

| 년    | 월       | 일      | 요일        | 내용                          | 비고 |
|------|---------|--------|-----------|-----------------------------|----|
| 2024 | 3       | 3~4    | 일~월       | 생활관 입사                      |    |
|      | 3       | 4      | 월         | 1학기 개강                      |    |
|      | 3       | 4~5    | 월~화       | 2024학년도 산·편입생 오리엔테이션        |    |
|      | 3       | 4~8    | 월~금       | 산·편입생 수강신청(학부, 대학원)         |    |
|      | 3       | 5      | 화         | 2024학년도 입학식 및 1학기 개강감사예배    |    |
|      | 3       | 6      | 수         | 1학기 개강감사예배(신대원 야간)          |    |
|      | 3       | 11~13  | 월~수       | 1학기 수강신청 정정 및 확인(학부, 대학원)   |    |
|      | 3       | 14~15  | 목~금       | 1학기 폐강과목 수강신청               |    |
|      | 3       | 19~21  | 화~목       | 봄 신앙사경회                     |    |
|      | 3       | 21~22  | 목~금       | 연합MT(학부, 대학원)               |    |
|      | 4       | 5      | 금         | 수업일수 1/3선                   |    |
|      | 4       | 5      | 금         | 1학기 수강취소 마감                 |    |
|      | 4       | 22~26  | 월~금       | 중간고사                        |    |
|      | 4       | 22~26  | 월~금       | 1학기 1차 수업평가 설문(학부, 대학원)     |    |
|      | 4       | 29~5.3 | 월~금       | 2학기 및 2025학년도 1학기 교과운영안 제출  |    |
|      | 5       | 10     | 금         | 수업일수 2/3선                   |    |
|      | 5       | 28     | 화         | 1학기 종강감사예배(학부, 신대원)         |    |
|      | 5       | 29     | 수         | 1학기 종강감사예배(신대원 야간)          |    |
|      | 6       | 3~7    | 월~금       | 2학기 생활관 입사신청                |    |
|      | 6       | 3~14   | 월~금       | 2학기 장학금 신청                  |    |
|      | 6       | 3~14   | 월~금       | 2학기 전과 및 복수전공 신청            |    |
|      | 6       | 10~14  | 월~금       | 기말고사                        |    |
|      | 6       | 10~21  | 월~금       | 1학기 성적입력                    |    |
|      | 6       | 10~28  | 월~화       | 1학기 2차 수업평가 설문(학부, 대학원)     |    |
|      | 6       | 14     | 금         | 수업일수 3/3선                   |    |
|      | 6       | 18~19  | 화~수       | 하계 교직원 연수회                  |    |
|      | 6       | 24~28  | 월~금       | 1학기 성적열람 및 이의신청, 성적정정사유서 제출 |    |
|      | 7       | 3      | 수         | 1학기 성적 최종 확정 및 공개           |    |
|      | 7       | 5      | 금         | 1학기 교과목 CQI보고서 제출           |    |
|      | 7       | 12     | 금         | 1학기 학과 CQI종합보고서 제출          |    |
|      | 7       | 15~26  | 월~금       | 2학기 수업계획서 입력                |    |
|      | 7       | 29~8.9 | 월~금       | 2학기 재입학 신청                  |    |
| 7    | 29~8.30 | 월~금    | 2학기 복학 신청 |                             |    |

|      |         |        |                             |                                     |  |
|------|---------|--------|-----------------------------|-------------------------------------|--|
| 2024 | 8       | 2      | 금                           | 2023학년도 후기 졸업사정회                    |  |
|      | 8       | 5~9.27 | 월~금                         | 2학기 휴학 신청                           |  |
|      | 8       | 12~16  | 월~금                         | 2학기 수강신청(학부, 대학원)                   |  |
|      | 8       | 19~23  | 월~금                         | 2학기 재학생 등록(학부, 대학원)                 |  |
|      | 8       | 23     | 금                           | 2023학년도 후기 졸업일                      |  |
|      | 8       | 25~26  | 일~월                         | 생활관 입사                              |  |
|      | 8       | 26     | 월                           | 2학기 개강                              |  |
|      | 8       | 26~30  | 월~금                         | 2학기 수강신청 정정 및 확인(학부, 대학원)           |  |
|      | 8       | 27     | 화                           | 2학기개강감사예배                           |  |
|      | 8       | 28     | 수                           | 2학기 개강감사예배(신대원 야간)                  |  |
|      | 9       | 2~3    | 월~화                         | 2학기 폐강과목 수강신청                       |  |
|      | 9       | 3      | 화                           | 개교102주년기념 감사예배                      |  |
|      | 9       | 4      | 수                           | 개교102주년기념일                          |  |
|      | 9       | 9~13   | 월~금                         | 2025학년도 신입생 수시모집 원서접수               |  |
|      | 9       | 10~12  | 화~목                         | 가을 신앙사경회                            |  |
|      | 9       | 27     | 금                           | 수업일수 1/3선                           |  |
|      | 9       | 27     | 금                           | 2학기 수강취소 마감                         |  |
|      | 10      | 11     | 금                           | 2025학년도 신입생 수시모집 전형일(간호학과 제외 전모집단위) |  |
|      | 10      | 14~18  | 월~금                         | 중간고사                                |  |
|      | 10      | 14~18  | 월~금                         | 2학기 1차 수업평가 설문(학부, 대학원)             |  |
| 10   | 25      | 금      | 2025학년도 신입생 수시모집 전형일(간호학과)  |                                     |  |
| 10   | 28~11.1 | 월~금    | 2025학년도 1학기 및 2학기 교과운영안 제출  |                                     |  |
| 11   | 1       | 금      | 수업일수 2/3선                   |                                     |  |
| 11   | 7       | 목      | 2025학년도 신입생 수시모집 합격자 발표     |                                     |  |
| 11   | 19      | 화      | 2학기 종강감사예배(학부, 신대원)         |                                     |  |
| 11   | 20      | 수      | 2학기 종강감사예배(신대원 야간)          |                                     |  |
| 11   | 25~12.6 | 월~금    | 2025학년도 1학기 전과 및 복수전공 신청    |                                     |  |
| 11   | 25~12.6 | 월~금    | 2025학년도 1학기 장학금 신청          |                                     |  |
| 12   | 2~6     | 월~금    | 기말고사                        |                                     |  |
| 12   | 2~13    | 월~금    | 2학기 성적입력                    |                                     |  |
| 12   | 2~20    | 월~화    | 2학기 2차 수업평가 설문(학부, 대학원)     |                                     |  |
| 12   | 6       | 금      | 수업일수 3/3선                   |                                     |  |
| 12   | 16~18   | 월~수    | 2025학년도 신입생 수시모집 예치금 납부     |                                     |  |
| 12   | 16~20   | 월~금    | 2학기 성적열람 및 이의신청, 성적정정사유서 제출 |                                     |  |
| 12   | 19~20   | 목~금    | 동계 교직원 연수회                  |                                     |  |
| 12   | 31~1.3  | 화~금    | 2025학년도 신입생 정시모집(나군) 원서접수   |                                     |  |
| 2025 | 1       | 3      | 금                           | 사무감사예배                              |  |

|      |   |        |     |                               |    |
|------|---|--------|-----|-------------------------------|----|
| 2025 | 1 | 3      | 금   | 2학기 성적 최종 확정 및 공개             |    |
|      | 1 | 3      | 금   | 2학기 교과목 CQI보고서 제출             |    |
|      | 1 | 10     | 금   | 2학기 학과 CQI종합보고서 제출            |    |
|      | 1 | 13~24  | 월~금 | 2025학년도 1학기 재입학 신청            |    |
|      | 1 | 13~24  | 월~금 | 2025학년도 1학기 수업계획서 제출          |    |
|      | 1 | 15     | 수   | 2025학년도 신입생 정시모집(나군) 전형일      |    |
|      | 1 | 24     | 금   | 2024학년도 전기 졸업사정회              |    |
|      | 1 | 24     | 금   | 2025학년도 신입생 정시모집(나군) 합격자 발표   |    |
|      | 2 | 3~3.7  | 월~금 | 2025학년도 1학기 복학 신청             |    |
|      | 2 | 3~4.7  | 월~월 | 2025학년도 1학기 휴학 신청             |    |
|      | 2 | 10~12  | 월~수 | 2025학년도 신입생 최종등록              |    |
|      | 2 | 14(임시) | 금   | 2024학년도 전기 학위수여식              | 임시 |
|      | 2 | 17~21  | 월~금 | 2025학년도 1학기 수강신청(학부, 대학원)     |    |
|      | 2 | 17~21  | 월~금 | 2025학년도 1학기 재학생 등록기간(학부, 대학원) |    |

## 2024학년도 국경일·공휴일, 개인사유 휴강에 대한 보강

| 구분               | 보강방법  | 비고   |
|------------------|-------|--|
| 국경일·공휴일 보강       | LMS수업 | <ul style="list-style-type: none"> <li>강의계획서 해당 주차에 'LMS수업 계획' 명시</li> <li>2024년도 국경일·공휴일 '아래 표' 참조</li> </ul> |
| 개인사유로 인한 휴강 시 보강 | 대면수업  |  |

### ※ 2024년도 국경일·공휴일

| 구분                  | 학기  | 국경일·공휴일  |             | 보강방법        |
|---------------------|-----|----------|-------------|-------------|
| 국경일·공휴일<br>(2024년도) | 1학기 | 4.10(수)  | 제22대 국회의원선거 | LMS수업<br>보강 |
|                     |     | 5. 6(월)  | 어린이날 대체공휴일  |             |
|                     |     | 5.15(수)  | 부처님오신날      |             |
|                     |     | 6. 6(목)  | 현충일         |             |
|                     | 2학기 | 9. 4(수)  | 개교102주년기념일  |             |
|                     |     | 9.16(월)  | 추석연휴        |             |
|                     |     | 9.17(화)  | 추석          |             |
|                     |     | 9.18(수)  | 추석연휴        |             |
|                     |     | 10. 3(목) | 개천절         |             |
|                     |     | 10. 9(수) | 한글날         |             |

## 개강예배 및 수업일정

○ 1학기 개강일자 : 2024. 3. 4(월)

○ 1학기 개강감사예배 : 2024. 3. 5(화) 12:00, 대강당

○ 1학기 수업시작 : 2024. 3. 4(월) 오전 9:00부터 정상수업

## 수강신청

### 1. 2024-1학기 수강신청 일정

- 1) 재학생 수강신청 : 2024. 2. 19(월) 10:00 - 2. 23(금)
- 2) 신입입생 수강신청 : 2024. 3. 5(월) 10:00 - 3. 8(금)
- 2) 수강신청 정정 및 확인 : 3. 11(월) - 3. 13(수) 12:00
- 3) 폐강과목 대체 수강신청 : 3. 14(목) - 3. 15(금) **기간 중 조교실 방문하여 수강신청 및 삭제 가능**
- 4) 수강과목 취소(Drop) 마감 : 4. 5(금) \* 수업일수 6주 이전  
: 수강신청취소원을 제출하고, 수강취소 후 잔여학점이 12학점 이상(4-2학기 학생은 9학점)이어야 함

### 2. 수강신청 절차

- 1) 먼저 수강안내 책자 내용을 충분히 숙지하기 바람
- 2) 학교 홈페이지(www.hanil.ac.kr) '학부 학사지원서비스' 로그인  
(ID: 학번, PW: 주민등록 뒷번호 7자리)  
→ '수강신청' 메뉴 > 교과목분반, 강의계획서, 수업시간표 등 참조  
→ 수강신청(시스템)에서 과목 선택  
→ 개인 수업시간표 출력 및 보관 \* 최종 수강신청 수업시간표 출력하여 개인 보관 요망

### 3. 수강신청 방법

- 1) 수강신청 가능학점

| 구분                       | 해당학과   | 수강신청학점         | 예외사항  |
|--------------------------|--|----------------|---|
| 졸업학점 130학점               | 일반학과   | 학기당 12학점 ~18학점 | -직전학기 성적이 3.7이상인 자 : 21학점까지 신청 가능<br>-4학년 2학기 : 최저 9학점 신청가능 |
| 졸업학점 140학점               | 간호학과<br>(2023입학이전)   | 학기당 12학점 ~21학점 | -직전학기 성적이 4.0이상인 자 : 24학점까지 신청 가능<br>-4학년 2학기 : 최저 9학점 신청가능 |
| 졸업학점 135학점<br>(규정변경 진행중) | 간호학과<br>(2023신입학~)   | 학기당 12학점 ~20학점 | -직전학기 성적이 4.0이상인 자 : 22학점까지 신청 가능<br>-4학년 2학기 : 최저 9학점 신청가능 |
| 사전 숙지사항                  | ① <b>원격강좌(대학 간 학점교류 과목 포함)한 학기 최대 6학점 인정</b><br>② '서서평과사회봉사' 이수 안내<br>- 2024년 1학기부터 1학점으로 운영<br>- 종전 '봉사'과목은 '서서평과사회봉사'로 명칭 변경 적용<br>- 수업은 각 학과별 담당 교수가 지도<br>③ '서서평과사회봉사', '진로탐색과장의적미래설계' 수강가능학점을 초과하여 신청할 수 있음<br>④ (수업시간 중)출석확인을 통하여 수강신청 여부를 반드시 재확인 바람<br>※ 수강 미신청 상태에서 수업 참여는 원칙적으로 불가하며, 학점이수 불인정 |                |   |

### 2) 학과별 졸업 이수 학점

| 구분  | 입학<br>년도       | 학과  | 졸업학점<br>(교양+전공) | 교양과목<br>이수학점 | 전공과목 이수학점 |             |     | 기타<br>(교양 또는<br>전공) | 비 고   |
|-----|----------------|---|-----------------|--------------|-----------|-------------|-----|---------------------|---|
|     |                |   |                 |              | 단일<br>전공  | 복수전공<br>1전공 | 2전공 |                     |   |
| 재학생 | 2023<br>~2022  | 신학과<br>사회복지학과<br>심리상담학과<br>실용음악학과             | 130             | 38           | 72        | 39          | 39  | 14~20               | 사회복지학 전공자(2전공자 포함) 51학점 이상 이수 필                                 |
|     |                | 운동처방재활학과                                      | 130             | 28           | 72        | 39          | -   | 30                  | 2022신입학자부터<br>교양 28학점 이수  |
|     |                | 간호학과  | 140             | 28           | 112       | 112         | -   | -                   |   |
| 재학생 | 2021<br>이전     | 신학/사복/상담<br>/실용/운동처방                          | 130             | 38           | 72        | 39          | 39  | 11~20               |   |
|     |                | 간호학과  | 140             | 28           | 112       | 112         | -   | -                   |   |
| 편입생 | 2022<br>~ 2018 | 신학과<br>사회복지학과<br>심리상담학과<br>실용음악학과<br>운동처방재활학과 | 64              | 1<br>(봉사)    | 39        | 39          | 39  | 24                  | -전적대학 인정학점 : 66학점 /(간호) 70학점<br>-본 대학교 이수 학점 : 64학점/(간호)70학점 이상 |

\* 1. 사회복지학 전공은 사회복지사업법 개정에 따라 2020년부터 사회복지학 과목을 처음 이수하는 학생은 51학점을 이수해야 하며, 2020년 이전에 1과목이라도 이수한 학생은 42학점을 이수하면 됨

2. 간호학과의 졸업학점은 입학연도에 관계없이 140학점이며, 교양 및 전공 이수학점은 학년 별로 상이할 수 있으니 학과 조교 및 지도교수의 지도를 참고바람

3) 유의사항

- **졸업학점(총학점, 교양 및 전공 필수이수과목 및 학점 등)을 확인하여 이수해야 함**  
 ↳ 이를 위하여 **학생 스스로 졸업학점을 체크하고 책임질 수 있어야 함**(학과 조교가 지도 가능)
- 강좌별로 인원수가 한정되어 있어 선착순 수강 가능
- 수강인원을 초과한 과목은 수강 신청 불가  
 ↳ 단, 장애학생과 4학년 졸업예정자에 한하여 학과 조교와 상담 지도를 통해 수강신청 가능할 수 있음
- 수업시간이 중복되거나 동일과목(동일내용) 교과목을 중복 이수한 경우에는 학점 미인정
- 수강신청하지 않은 상태에서 청강한 경우 또는 수강신청과 다른 분반에서 청강한 경우에는 과목이수 불인정
- 수강신청 결과 강의실 수용인원이 초과되거나 특이사항 있을 시 강의실을 변경할 수 있음
- 수강신청 결과 수강인원이 미달된 경우 폐강될 수 있음(교육과정위원회 심의 조정)  
 ↳ **폐강 기준 : 전공과목 10명 미만, 교양과목 20명 미만**
- 실용음악학과 전공과목은 관련 학과 학생에 한하여 수강 신청할 수 있음  
 ↳ 비대상자가 신청한 경우 해당학과에 확인하여 임의 삭제할 수 있으니 착오 없기 바람

교양과목 이수

1. 2022~2023학년도 신입학자

2022학년도 신입학자는 2022학년도 교양교육 개편에 따른 이수체계 및 영역별 교과 체계를 잘 숙지하여 이수하시기 바랍니다.

1) 교양교육과정 이수학점 체계

| 교양필수 | 교양선택   |            | 이수 학점 |
|------|--------|------------|-------|
|      | 공통기초   | 일반교양       |       |
| 10   | 기초교양 9 | 일반교양 19~39 | 38~58 |

※교양선택과목은 **배분이수제**를 적용하여 균형 있는 교양 교육이 될 수 있도록 함

2) 학과별 교양교육 영역별 이수학점 체계

| 학과                   | 공통기초 | 기초교양  |     |       | 일반교양     |           |          |       | 이수 학점 |
|----------------------|------|-------|-----|-------|----------|-----------|----------|-------|-------|
|                      |      | 사고 표현 | 외국어 | SW 문해 | 인문학 사회과학 | 과학/분석 융복합 | 창의적 문제해결 | 자율 선택 |       |
| 신학/사회복지학/심리상담학/실용음악학 | 10   | 3     | 3   | 3     | 3        | 3         | 3        | 10~   | 38~58 |
| 간호학/운동처방재활학          | 10   | 3     | 3   | 3     | 3        | 3         | 3        | -     | 28    |

3) 교양교육 영역별 교과 체계

| 교육영역 |      | 영역 내용           |   |
|------|------|-----------------|---|
| 교양필수 | 공통기초 | 인성영양자성          | 대학의 교육 이념과 중장기 발전 계획을 반영한 핵심 교양교과               |
|      |      | 사고와표현           | 비판적 사고력, 학술적 글쓰기 능력 등 국어문해력과 의사소통능력 교육          |
|      |      | 외국어             | 글로벌 커뮤니케이션 능력 강화를 위한 외국어 문해력 교육                 |
| 교양선택 | 기초교양 | SW문해            | 4차 산업혁명과 과학기술 시대 필수적인 기초 정보문해력 교육               |
|      |      | 인문학적사고와 사회이해력   | 인문적, 심미적 사고력 증진 사회과학을 통한 사회 이해능력 함양             |
|      |      | 과학/분석/융복합적 사고력  | 기초자연과학 이해 분석적 사고력 증진 과학-기술-인문 융복합적 사고력          |
| 교양선택 | 일반교양 | 창의적 문제해결력과 자기개발 | 창의적사고 문제해결능력 창업의 이해 및 역량강화 디지털/미디어 리터러시 증진 자기개발 |

※일반교양 개설과목의 균형은 전북권역 대학원격지원센터 대학 e러닝 과목을 통해 전략적으로 맞춤

4) 학기별 교양 교육영역별 교과 운영

| 교육영역                      | 1학기                      |                           | 비고                        |
|---------------------------|--------------------------|---------------------------|---------------------------|
|                           | 과목명(학점)                  | 과목명(학점)                   |                           |
| 공통<br>기초                  | 영성                       | @바이블(3,P/F)               | @바이블(3,P/F) 60명           |
|                           | 지성                       | 고전읽기(3)                   | 고전읽기(3) 팀티칭 30명           |
|                           | 인성                       | 서서평과 사회봉사(3)              | 서서평과 사회봉사(3,P/F) 전공별      |
|                           |                          | 진로탐색과 창의적 미래설계(1,P/F)     | 진로탐색과 창의적 미래설계(1,P/F) e러닝 |
| 기초<br>교양                  | 사고와표현                    | 논리적 사고와 표현(3)             | 자기표현적 글쓰기(3) 25명          |
|                           |                          | 독서와 토론(3)                 | 소통과 공감을 위한 사고와 표현(3)      |
|                           | 외국어                      | Academic English(3)       | Practical English(3)      |
|                           |                          | 생활 속 중국어(3)               | 생활 속 독일어(3)               |
|                           | SW문해                     | IT의 이해와 활용(3)             | 코딩의 이해(3) 25명             |
|                           |                          | 컴퓨팅사고의 이해(3)              | 소프트웨어의 이해(3) 25명          |
| 일반<br>교양                  | 인문학적<br>사고와<br>사회<br>이해력 | 수필문학(3)                   | 상상력과 포스트휴머니즘(3)           |
|                           |                          | 생명존중의 윤리(3)               | 글로벌 협력의 이해(3)             |
|                           |                          | 유럽음악의 이해(3)               | 영화와 음악으로 읽는 사회(3)         |
|                           |                          | 사색의 인문학: 영화를 매체로(3)       | 현대사회와 스포츠(3)              |
|                           |                          | 현대사회와 가족(3)               | 마음의 이해(3)                 |
|                           |                          | 음악과 사회(3)                 | 행복의 인문학(3)                |
|                           | 과학/분석/<br>융복합적<br>사고력    | 현대사회와 커뮤니케이션(3)           | 커뮤니케이션 이론(3)              |
|                           |                          | 생물학의 이해(3)                | 4차 산업혁명과 생명공학(3)          |
|                           |                          | 성과 사랑의 생물학적 이해(3)         | 생명과학의 이해(3)               |
|                           |                          | 인간과 기계의 학습(3)             | 건강의 과학적 이해(3)             |
| 창의적<br>문제<br>해결력과<br>자기개발 | 지구의 미래(3)                | 기후위기와 탄소중립(3)             |                           |
|                           | 창업의 이해(3)                | 창업과 기업가정신(3)              |                           |
|                           | 디지털미디어리터러시(3)            | 디자인사고와 문제해결(3)            |                           |
|                           | 현대인과 다이어트(3)             | IT를 활용한 창의적 문제해결(3) EXCEL |                           |
|                           | 컴퓨터를 활용한 문제해결(3) PPT     | 사격과 자기개발(2)               |                           |
|                           | 양궁과 자기개발(2)              | 스키와 자기개발(2)               |                           |
|                           | 수상스키와 자기개발(2)            | 합창과 서번트리더십(2)             |                           |
|                           | 테니스와 자기개발(2)             |                           |                           |

\* 학점교류 e러닝 과목은 사전 수요조사와 영역균형을 고려하여 전략적으로 개설

5) 2022년 이전 입학자 대체영역 교과목

| 교육영역           | 2022 개편                   | 2019 교양 교육 영역             | 1학기                 |                                | 2학기                  |    |
|----------------|---------------------------|---------------------------|---------------------|--------------------------------|----------------------|----|
|                |                           |                           | 과목명(학점)             | 강좌                             | 과목명(학점)              | 강좌 |
| 공통<br>기초       | 영성                        | @바이블                      | @바이블(3,P/F)         | 2                              | @바이블(3,P/F)          | 2  |
|                |                           |                           | 인문고전 읽기             | 3                              | 고전읽기(3)              | 3  |
|                |                           |                           | 사회봉사                | 3                              | 서서평과 사회봉사(3)         | 3  |
| 기초<br>교양       | 사고와표현                     | 사고와표현                     | 논리적 사고와 표현(3)       | 2                              | 자기표현적 글쓰기(3)         | 2  |
|                |                           |                           | 독서와 토론(3)           | 1                              | 소통과 공감을 위한 사고와 표현(3) | 1  |
|                | 외국어                       | 외국어 (제2외국어 포함)            | Academic English(3) | 1                              | Practical english(3) | 1  |
|                |                           |                           | 생활 속 중국어(3)         | 1                              | 생활 속 독일어(3)          | 1  |
|                | SW문해                      | SW문해                      | IT의 이해와 활용(3)       | 1                              | 코딩의 이해(3)            | 1  |
|                |                           |                           | 컴퓨팅사고의 이해(3)        | 1                              | 소프트웨어의 이해(3)         | 1  |
| 일반<br>교양       | 인문학적<br>사고와<br>사회<br>이해력  | 심화교양<br>인문학<br>사회과학       | 수필문학(3)             | 1                              | 상상력과 포스트휴머니즘(3)      | 1  |
|                |                           |                           | 생명존중의 윤리(3)         | 1                              | 글로벌 협력의 이해(3)        | 1  |
|                |                           |                           | 유럽음악의 이해(3)         | 1                              | 영화와 음악으로 읽는 사회(3)    | 1  |
|                |                           |                           | 사색의 인문학: 영화를 매체로(3) | 1                              | 현대사회와 스포츠(3)         | 1  |
|                |                           |                           | 현대사회와 가족(3)         | 1                              | 마음의 이해(3)            | 1  |
|                |                           |                           | 음악과 사회(3)           | 1                              | 행복의 인문학(3)           | 1  |
|                | 과학/분석/<br>융복합적<br>사고력     | 과학/분석 /<br>융복합적<br>사고력    | 현대사회와 언론(3)         | 1                              | 커뮤니케이션 이론(3)         | 1  |
|                |                           |                           | 생물학의 이해(3)          | 1                              | 4차 산업혁명과 생명공학(3)     | 1  |
|                |                           |                           | 성과 사랑의 생물학적 이해(3)   | 1                              | 생명과학의 이해(3)          | 1  |
|                |                           |                           | 인간과 기계의 학습(3)       | 1                              | 컴퓨터과학이 여는 세계(3)      | 1  |
|                | 창의적<br>문제<br>해결력과<br>자기개발 | 창의적<br>문제<br>해결력과<br>자기개발 | 지구의 미래(3)           | 1                              | 기후위기와 탄소중립(3)        | 1  |
|                |                           |                           | 과학과 세계관(3)          | 1                              | 창조와 과학(3)            | 1  |
|                |                           |                           | 창업의 이해(3)           | 1                              | 창업과 기업가정신(3)         | 1  |
|                |                           |                           | 현대인과 다이어트(3)        | 1                              |                      |    |
| 심화교양<br>실용지식   | 심화교양<br>사회과학              | 컴퓨터를 활용한 문제해결(3) -MOS PPT | 1                   | IT를 활용한 창의적 문제해결(3) -MOS EXCEL | 1                    |    |
|                |                           | 디지털미디어리터러시(3)             | 1                   | 디자인사고와 문제해결(3)                 | 1                    |    |
|                |                           | 양궁과 자기개발(2)               | 1                   | 사격과 자기개발(2)                    | 1                    |    |
|                |                           | 수상스키와 자기개발(2)             | 1                   | 스키와 자기개발(2)                    | 1                    |    |
| 심화교양<br>체육, 음악 | 심화교양<br>체육, 음악            | 테니스와 자기개발(2)              | 1                   | 합창과 서번트리더십(2)                  | 1                    |    |
|                |                           |                           |                     |                                |                      |    |
|                |                           |                           | <b>1학기 총 강좌 수</b>   | 36                             | <b>2학기 총 강좌수</b>     | 35 |

## 2. 2019 - 2021학년도 입학자

### ■ 교양교과 이수과정

| 구분                  | 기본인성교육영역<br>(교양필수)   |                  |          | 기초교육영역<br>(교양필수선택제)                                     |                                 |              | 실용지식교육영역<br>(교양선택) |                          |          | 심화교양영역<br>(교양선택)                          |  |         |          |
|---------------------|----------------------|------------------|----------|---|---------------------------------|--------------|--------------------|--------------------------|----------|---|--|---------|----------|
|                     | 수강<br>학년             | 과목명              | 이수<br>학점 | 수강<br>학년  | 영<br>역                          | 과목명          | 이수<br>학점           | 수강<br>학년                 | 이수<br>학점 | 수강<br>학년                                  | 영<br>역   | 과목명     | 이수<br>학점 |
| 과목<br>및<br>영역<br>구성 | 1                    | @<br>바<br>이<br>블 | 3        | 1~2<br>학년<br>필수<br>선택                                   | 사<br>고<br>와<br>표<br>현           | 논리적글쓰기       | 3                  | TOEIC                    | 3        | 인<br>문<br>와<br>역<br>사                     | 문<br>학,<br>예<br>술,<br>역<br>사,<br>철<br>학,<br>종<br>교                   | 말하기와도론  | 3        |
|                     |                      |                  |          |   |                                 | 창의적글쓰기       |                    |                          |          |   |  |         |          |
|                     |                      |                  |          |   |                                 | 글쓰기의 전략      |                    |                          |          |   |  |         |          |
|                     |                      |                  |          |   |                                 | 자기표현적 글쓰기    |                    |                          |          |   |  |         |          |
|                     | 3                    | 인문<br>고전<br>읽기   | 3        | 전체<br>학년<br>필수<br>선택                                    | 소<br>프<br>트<br>웨<br>어<br>문<br>해 | 파워포인트활용PT    | 3                  | 전체<br>학년<br>자<br>율<br>선택 | 3        | 자<br>연<br>과<br>학                          | 수<br>학,<br>물<br>리<br>학<br>화<br>학,<br>생<br>물<br>학<br>지<br>구<br>과<br>학 | 프레지활용PT | 19       |
|                     |                      |                  |          |   |                                 | 코딩의 이해       |                    |                          |          |   |  |         |          |
|                     |                      |                  |          |   |                                 | 컴퓨터와 모바일의 이해 |                    |                          |          |   |  |         |          |
|                     |                      |                  |          |   |                                 | 의사소통         |                    |                          |          |   |  |         |          |
|                     | 전체<br>학년<br>필수<br>선택 | 사회<br>봉사         | 1        | 전체<br>학년<br>필수<br>선택                                    | 의<br>사<br>소<br>통<br>영<br>어      | 초급영어         | 3                  | 실용응급처치                   | 3        | 영<br>문<br>학                               | 기<br>독교<br>영<br>문<br>학   | 중급영어    | 3        |
|                     |                      |                  |          |   |                                 | 고급영어         |                    |                          |          |   |  |         |          |
|                     |                      |                  |          |   | 생활영어                            |              |                    |                          |          |   | 취업을<br>위한<br>면<br>접<br>기<br>술  |         |          |
| 졸업<br>요건            | 7학점 이수               |                  |          | -사고와표현영역 3학점 이수<br>-SW문해영역 3학점 이수<br>-의사소통(영어)영역 3학점 이수 |                                 |              | 3학점 이수             |                          |          | 19학점 이수<br>(영역 제한없음)                      |  |         |          |
| 이수<br>학점            | 7학점 필수               |                  |          | 최소 9학점 ~ 최대 18학점  |                                 |              | 최소 3학점 ~ 최대 6학점    |                          |          | 최소 19학점~최대 30학점<br>(간호학과는 최소 9학점~최대 30학점) |  |         |          |

### 3. 재학생(2019학년도 이전)

- 2019학년도/2022학년도 교양교육과정이 대폭 개편됨에 따라 **교양과목을 모두 이수하지 않은 재학생들은 개편안을 숙지하고 각 영역의 대체과목을 수강해야 함**
- 대체영역 및 과목

| 학수구분 | 기존        | 대체영역 및 과목               |                               |
|------|-----------|-------------------------|-------------------------------|
|      |           | 본 대학교 개설                | e-Learning 개설                 |
| 교양필수 | 기독교<br>교양 | 성경 I, II                | 공통기초-영성(과목명 @바이블)             |
|      |           | 기독교교양                   | 인문학적사고와사회이해력<br>고학/분석/융복합적사고력 |
|      | 교양영어      | 영어 1-1, 1-2<br>2-1, 2-2 | 기초교양-외국어                      |
|      |           | 전 산                     | 기초교양-SW문해                     |
| 사회봉사 | 봉사        | 기초교육(소프트웨어문해)영역         |                               |
|      | 인문고전      | 공통기초-인성(과목명: 사회봉사)      |                               |
| 교양선택 | 인간(철학)    | 공통기초-지성(과목명: 고전읽기)      |                               |
|      | 역사        | 인문학적사고와사회이해력            |                               |
|      | 사회        | 창의적문제해결력과자기개발           |                               |
|      | 자연        | 과학/문석/융복합적사고력           |                               |
|      | 문화        | 창의적문제해결력과자기개발           |                               |
|      | 국어        | 기초교양(사고와표현영역)           |                               |

## 전공과목 이수

### 1. 학과별 공통필수 지정과목

| 학과           | 전공          | 학수구분              | 교과목명                          | 학점<br>(*이수학기수) | 비고(예정)           |
|--------------|-------------|-------------------|-------------------------------|----------------|------------------|
| 신학과          | 신학          | 전공필수<br>(2과목)     | 신약개론                          | 3              |                  |
|              |             |                   | 조직신학개론                        | 3              |                  |
|              |             | 필수선택<br>(4과목)     | 교회사가개론                        | 3              |                  |
|              |             |                   | 기독교교육개론                       | 3              |                  |
| 사회복지<br>학과   | 사회복지학       | 전공필수<br>(10과목)    | 기독교상당학개론                      | 3              |                  |
|              |             |                   | 선교학개론                         | 3              |                  |
|              |             |                   | 실천신학개론                        | 3              |                  |
|              |             |                   | 사회복지(학)개론                     | 3              |                  |
|              |             |                   | 인간행동과사회환경                     | 3              |                  |
|              |             |                   | 사회복지실천론                       | 3              |                  |
|              |             |                   | 사회복지실천기술론                     | 3              |                  |
|              |             |                   | 사회복지법제와실천                     | 3              |                  |
|              |             |                   | 사회복지행정론                       | 3              |                  |
|              |             |                   | 사회복지조사론                       | 3              |                  |
| 사회복지정책론      | 3           |                   |                               |                |                  |
| 심리상담<br>학과   | 심리상담학       | 전공기초필수            | 심리학개론                         | 3              |                  |
|              |             |                   | 미술치료학개론                       | 3              |                  |
|              |             | 학부공통필수            | 발달심리학                         | 3              |                  |
|              |             |                   | 집단상담                          | 3              |                  |
| 실용음악<br>학과   | 실용음악학       | 전공필수              | 심리진단및평가                       | 3              |                  |
|              |             |                   | 상담이론과실제                       | 3              |                  |
|              |             |                   | 음악기초이론                        | 1학기            |                  |
|              |             |                   | 시창.청음 1-4                     | 4학기            |                  |
|              |             |                   | (재즈)화성학 1-4                   | 4학기            |                  |
|              |             |                   | 컴퓨터음악1-4                      | 4학기            |                  |
|              |             |                   | 기초피아노1-2                      | 2학기            |                  |
|              |             |                   | 전공실기 1~8                      | 8학기            | 편입생은 4학기 이수      |
|              |             |                   | 양상물 1~8                       | 8학기            | 편입생 4학기          |
|              |             |                   | Weekly 1~7                    | P/F            | 8학기는 선택, 편입생 4학기 |
| 졸업연주         | P/F         |                   |                               |                |                  |
| 간호학과         | 간호학과        | 전공기초<br>전공필수 전공선택 | 간호학과 홈페이지 교과과정 참조 및 전공교수 지도 필 |                |                  |
|              |             |                   | 간호학과 홈페이지 교과과정 참조 및 전공교수 지도 필 |                |                  |
| 운동처방<br>재활학과 | 운동처방<br>재활학 | 전공기초<br>전공필수 전공선택 | 학과 전공교수 지도 필                  |                |                  |
|              |             |                   | 학과 전공교수 지도 필                  |                |                  |

\* 위 표는 학과별 교육과정 운영상 변경될 수 있으며 가급적 전공지도교수의 지도를 받기 바람



## 전공선택

### 1. 전공선택

#### 1) 선택 범위

- 제1전공은 소속 학과의 전공을 선택하여야 하며, 제2전공(복수전공)은 소속 학과에 상관없이 모든 전공영역에서 가능함. 단 간호학과는 복수전공 불가함
- 실용음악학과 전공으로 입학하지 않은 학생이 제2전공을 실용음악학과 전공을 희망할 경우 해당학과 교수의 일정한 심사를 거쳐야 함.

#### 2) 신청시기

- 제1전공 : 1학년 1학기 수강신청 시
- 제2전공(복수전공) : 1학년 2학기 말 ~ 2학년 2학기말까지
- 편입생은 입학 첫 학기 수강신청기간에 반드시 전공(1,2전공)을 선택하여야 함

### 2. 복수전공

- 모든 학생은 수업 연한 중에 2개의 전공을 복수전공할 수 있음(학칙 제38조)
- 소속 학과에서 1개의 전공은 의무이며 다른 전공은 어느 학과에서 가능(간호학과 제외)
- 전공 최소 인정학점은 39학점, 복수전공 시 78학점 이상 이수 원칙  
사회복지학 전공자중 자격 취득을 희망하는 학생은 사회복지현장실습 포함 51학점 이상 이수해야 함
- 복수전공 시 등록금의 차액이 있을 경우 등록금이 많은 학과의 등록금을 납부해야 함
- 복수전공 이수를 위하여 시험실습을 하거나 기자재 사용을 요하는 전공의 교과목을 수강하는 경우에는 해당 학과가 정하는 소정의 시험실습비 또는 사용료를 납부할 수 있음
- 편입생은 4학기 내에 사회복지사 자격증 취득과 복수전공을 동시에 취득하기 어려우므로 관심있는 학생은 해당 학과 및 교무처 담당자와 상담 요망

### 3. 유의사항

- 모든 재학생은 졸업학점 구성표에 명시한 전공이수 학점을 반드시 취득하여야 함
- 복수전공 대상자가 중도에 포기할 경우 단일전공으로만 학위 취득을 희망할 할지라도 졸업학점 이수에 차질이 생길 수 있으므로 2전공 신청 시 숙고하여 선택하여야 함
- 복수전공의 이수학점은 해당 학과의 전공필수 및 전공선택 과목의 소정학점으로 하며, 복수전공 이수 도중에 이를 포기한 경우에 이미 취득한 복수전공학점은 이를 기타(일반선택) 학점으로 인정할 수 있음
- 복수전공 취소 및 변경하고자 하는 경우에는 복수전공 취소신청서를 반드시 제출하여야 함
- 복수전공 취소신청서를 제출하지 않을 경우 제1전공의 졸업도 인정할 수 없음
- 타 학부의 전공과목 중에서 임의 선택하여 취득한 학점은 기타(일반선택) 학점으로 인정함. 다만, 타 학부의 개설 교과목을 전공과목으로 지정하였을 경우에는 전공학점으로 인정함

## 졸업을 위한 패스 사항

- 모든 재학생은 졸업을 위한 요건으로서 다음 각 호를 충족해야 함(학사내규 제48조)
  1. 졸업학점 이수
  2. 교양과목 및 전공과목(1전공, 2전공) 소정 학점 이수
  3. 8학기 등록(단 조기졸업자 및 편입생 제외)
  4. 각 학과별 졸업시험 합격
  5. 예배 출석 Pass

### 1. 서서평과사회봉사

- '서서평과사회봉사' 과목이 종전 3학점 →1학점으로 변경
- 2022년, 2023년 입학자는 당시 개설된 3학점 인정
- 2022년, 2023년 입학자가 금번 학기부터 이수하는 경우 1학점 인정, 필수이수영역 충족
- 이수절차
  1. '서서평과 사회봉사'는 학과별로 개설 운영하며 매 학기 수강신청기간에 수강신청
  2. 1365자원봉사 사이트 회원가입
  3. 서서평과사회봉사 과목 과정 중 봉사활동을 하고 1365 사이트에서 실적 출력하여 결과보고서 제출
  4. 학과 담당교수의 지도 필

### 2. 졸업고사

#### 1) 신학과 : 성경시험

- 대 상 : 신학 전공자 (제1, 제2전공자)
- 시험시기 : 매년 4월말~5월초, 10월말~11월초에 실시
- 시험과목 : 신약, 구약(모두 PASS해야 함)
- 문 의 : 조교실 230-5551

#### 2) 사회복지학과

- 대 상 : 사회복지학 전공 4학년 학생(제1전공 및 제2전공)
- 시험과목 : 사회복지사 1급 시험과목과 동일
- 실시시기 : 시험일정은 학교 홈페이지 공지사항에 공고
- 문 의 : 조교실 230-5552

#### 3) 실용음악학과 : 졸업연주회

- 대 상 : 실용음악학 전공 4학년 학생(제1전공 및 제2전공)
- 문 의 : 조교실 230-5553

#### 4) 간호학과

- 대 상 : 간호학과 4학년 학생
- 시험과목 : 국가시험 과목
- 문 의 : 조교실 230-5554

5) 운동처방재활학과

- 대 상 : 운동처방재활학과 4학년 학생
- 시험과목 : 학과 지정과목
- 문 의 : 조교실 230-5510

- 미패스자 구제 : 미패스로 인한 진급 및 졸업 보류자에 한하여 봉사활동(8시간) 1회시 1회 결석 감면
- 자세한 사항은 경건세직 및 경건실천처에 문의 바람(예배당 1층 230-5421~2)

5. 예배

1) 예배시간

|      |  |
|------|--|
| 시 간  | <input type="checkbox"/> 매주 화요일-목요일-금요일 : 12:00~12:40(각 40분) , 수요일: 20:50~21:30(40분)<br>* 화요일예배(전체), 목요일예배(전체 혹은 학부별) , 금요일예배 (신학부, 신대원 중심)<br>* 수요일예배(신대원 야간)<br>* 개강예배, 중강예배(전체)-11:00 / 필요시 공지  |
| 장 소  | <input type="checkbox"/> 주간예배 : 예배당 <input type="checkbox"/> 학부별 예배-12:00 : 지정장소 공지<br><input type="checkbox"/> 야간예배 : 황기주기념채플실(바울관 1층)  |
| 이수학기 | <input type="checkbox"/> 신학 전공(신학부, 신대원) / 일반전공 : 전 학기 이수<br>* 졸업하기 위해서는 모든 전공 학생들은 전 학기 이수해야 함<br>* 편입생은 이전의 학기는 PASS로 인정<br>* 신학부 및 신학 관련 전공자 : 주 3회 * 일반학부 : 주 2회<br>* 채플 이수는 매 학기 순차적으로 패스해야 함(마지막 학기와 교체 불가)<br>* 매 학기 개강, 중강, 신앙사경회는 모든 학생 필수 (개강,중강 불참시 -3회 적용) |
| 특기사항 | <input type="checkbox"/> 미패스시 각종 혜택(장학금, 생활관 입사 등) 제외 및 졸업유보   |

※ 예배시행방법에 변화가 있을 수 있으며, 변경되는 부분은 경건실천처(230-5421)에서 별도 안내 예정

2) 출석체크 방법

- 학생증 체크, 출석체크 용지, 지정좌석 실시

3) 예배 패스 기준

- 학부 : 매 학기 결석 횟수 6회 이하를 P로 하며, 7회 이상은 F로 처리(마지막 학기 예외).
- 신대원 : 매 학기 결석 횟수 4회 이하를 P로 하며, 5회 이상은 F로 처리
- 주말(전일제)반 : 개강, 중강 감사예배는 전체 현장 참석, LMS온라인 채플출석 13회 이상을 P
- 채플 참석의 대리자나 이를 요구한 학생은 양자 모두 해당 학기를 F처리

4) 공결처리 : 사유 발생 15일 이내에 신청서와 증빙서류를 첨부하여 경건실천처로 제출

- 교육 및 견학(공문서본 및 사유서)                      • 본인의 병무관련(해당 기관 발행 증빙서류)
- 직계가족의 장례    • 취업 및 목회활동과 직접 관련된 경우(증빙 서류)
- 천재지변 - 본인의 입원, 결혼
- 전임목회자로서 학생인 경우는 주 1회 이상 결석하지 말아야 한다.

5) 기타

- 학기 중 예배 출결은 홈페이지에서 본인이 수시로 확인 요망
- 출석확인 : 학교 홈페이지 > 학사지원시스템 > (학번, 암호)로그인 > 예배출석확인

## 학사제도 안내

### 1. 학점

- 교과 이수의 단위는 학점으로 하고, 학점은 1학기 15시간 이상의 수업을 1학점으로 하며, 실험·실습 및 현장실습은 30시간 이상의 강의를 1학점으로 인정할 수 있음
- 봉시활동 및 기타 따로 정하는 교과목의 경우 졸업학점에는 포함하고 평점평균에는 삽입하지 않음
- 국내외 대학과 학점교류로 취득한 학점은 본 대학교의 절차에 따라 인정받을 수 있음

### 2. 재수강

- 신청자격 : 교과목 성적 C'(79점) 이하인 동일교과목 또는 교무처에서 대체과목으로 지정받은 과목
- 성적 : 재수강 과목의 성적은 A(93점)까지만 취득 가능하며, 이미 이수한 성적과 재수강하여 취득한 성적 중 상위 성적은 인정하고 하위 성적은 무효 처리하여 삭제함
- 재수강 방법 및 절차
  - 과목명이 동일할 경우 : 수강신청 기간에 수강가능학점에 포함하여 학부학사지원서비스에서 직접 수강신청입력 후 별도 '재수강신청서'를 제출
  - 과목명이 다른 경우 : 수강신청 기간 전에 교무처에 방문하여 상담 → 대체과목인정서 및 재수강신청서제출 → 학사지원서비스에서 수강신청
- 재수강신청서 제출기간 : 수강신청 정정기간 종료전까지, 교무처 성적담당 (기한 엄수)
- 유의사항 : 동일교과목의 재수강은 2회에 한함

### 3. 수강취소(Drop)

- 학생들에게 당해 학기의 수강과목에 대하여 수강 취소를 선택할 수 있게 하는 제도로 보다 효과적인 학습 효과를 얻을 수 있도록 하는 것을 목적으로 함
- 수강 과목 취소 절차 : 매 학기 수업일수 6주 전에 해당과목 담당교수 승인 → 수강취소원서 교무처에 제출
- 수강 과목의 취소는 매 학기 6학점을 초과할 수 없으며, 취소 후 수강 잔여학점이 12학점 이상이어야 함 (4학년 2학기 학생은 9학점)

### 4. 시험과 성적

- 시험은 매 학기 중간고사와 기말고사를 실시하며, 중간고사는 수시 평가를 할 수 있고, 기말고사는 매 학기 말에 반드시 필기 및 실기고사로 평가함
- 정기시험(중간 또는 기말고사)에 결시하거나 출석미달인 경우에는 해당 과목 성적을 0점으로 평가(수업일수의 1/3, 수업일수 15주 기준 결석 5회부터 0점 처리)
- 성적평가의 배점은 중간고사 30%, 기말고사 30%, 과제 20%, 출석 20%를 원칙으로 하나 교과목의 특성에 따라 담당교수가 따로 정할 수 있음(강의계획서 참조)
- 성적평가는 상대평가제를 원칙으로 함(단, 코로나19와 같은 전국적인 감염병 유행 등 불가항력적인 경우에 한해 절대평가를 시행할 수 있음)
- 학기 말에는 '수업평가 설문'을 작성하고 제출해야 성적을 확인할 수 있음
- 수업평가 설문조사는 학기중(8주차)과 학기말(성적열람시) 2회에 걸쳐 실시하는 것을 원칙으로 한다.

### • 성적분류표

| 실점     | 등급             | 평점  | 실점    | 등급             | 평점  | 실점    | 등급             | 평점  | 실점    | 등급             | 평점  | 실점   | 등급 | 평점 |
|--------|----------------|-----|-------|----------------|-----|-------|----------------|-----|-------|----------------|-----|------|----|----|
| 97~100 | A <sup>+</sup> | 4.5 | 87~89 | B <sup>+</sup> | 3.7 | 77~79 | C <sup>+</sup> | 2.7 | 67~69 | D <sup>+</sup> | 1.7 | 0~59 | F  | 0  |
| 94~96  | A <sup>o</sup> | 4.3 | 84~86 | B <sup>o</sup> | 3.3 | 74~76 | C <sup>o</sup> | 2.3 | 64~66 | D <sup>o</sup> | 1.3 | 합격   | 불계 | P  |
| 90~93  | A <sup>-</sup> | 4.0 | 80~83 | B <sup>-</sup> | 3.0 | 70~93 | C <sup>-</sup> | 2.0 | 60~63 | D <sup>-</sup> | 1.0 |      |    |    |

### • 성적 산출방법

$$1. \text{평균 백분위점수} = \frac{\sum(\text{과목 실점} \times \text{학점수})}{\text{수강신청 총 학점수}}$$

$$2. \text{평균 평점} = \frac{\sum(\text{과목 평점} \times \text{학점수})}{\text{수강신청 총 학점수}}$$

### 5. 학점등록

- 재학 중 8학기까지 등록을 하였으나 졸업에 필요한 소정의 학점을 취득하지 못하여 수학을 계속하고자 하는 경우는 학점등록제 신청
- 학점등록 신청자의 경우, 아래 표와 같이 학점 당 정해진 등록금을 납부해야 함

| 신청 학점 | 1~3학점   | 4~6학점   | 7~9학점   | 10학점   |
|-------|---------|---------|---------|--------|
| 등록 금액 | 등록금×1/6 | 등록금×1/3 | 등록금×1/2 | 등록금 전액 |

### 6. 계절학기

- 개설시기 : 하계 또는 동계 방학기간 중
- 개설과목 : 정규학기에 개설되는 교과목 중에서 정함(대부분 교양과목)
- 수강자격 : 본 대학교 재학생이나 학점교류 대학의 재학생(휴학생은 계절학기 수강신청 불가)
- 수강학점 : 학기당 6학점을 초과하지 못함(별도 수강료 납부해야 함)
- 학점표기 : 계절 학기에서 취득한 학점은 성적표에 별도 학기로 표기함. 당해 학기의 평균성적 산정에 포함하지 않고, 총 취득학점에는 포함하여 전체 평균성적을 산출함

### 7. 전과(학과 변경)

- 신청자격 : 1학년 이상 이수(예정)인 자
- 신청시기 : 매 학기말
- 제출서류 : 전과원서, 성적증명서(전과 전, 후 학과장 승인 필요)
- 전과 지원자에 대하여 실기시험 및 면접시험을 부과할 수 있음

### 8. 휴학과 복학

#### 1) 휴학

- 입학(신입학 및 편입학) 첫 학기에는 휴학이 불가하며, 1학기 이수 후부터 휴학 가능
- 군휴학 또는 질병휴학은 이수학과 무관하게 즉시 휴학 가능(수업일수 1/3 경과 전 제출)
  - ※ 증빙서류 제출 필요 : 군휴학은 입영통지서 사본, 질병휴학은 종합병원 발급 4주 이상 진단서
- 질병으로 인한 휴학자가 질병 완치가 되지 않아 휴학 기간을 연장하고자 할 때에는 진단서를 첨부하여 총장의 허가를 받아야 함
- 휴학자는 휴학 기간 중 학적을 보유하며, 휴학 기간은 재학 연한에 산입하지 아니한다.

- 휴학기간은 1학기 또는 1년으로 하되 연기할 수 있음(휴학연기원서 제출)
- 재학 중 휴학기간은 최대 3년까지 할 수 있음(군휴학 및 질병휴학은 기간에서 제외)
- 신청방법 : 휴학원서 작성 → 도서대출 확인 → 등록여부 확인 → 지도교수 확인 → 교무처 제출

## 2) 휴학연기

- 휴학기간은 1학기 또는 1년으로 연기할 수 있음
- 재학 중 휴학기간은 최대 3년까지 할 수 있음(군휴학 및 질병휴학은 기간에서 제외)
- 질병으로 인한 휴학자가 질병 완치가 되지 않아 휴학 기간을 연장하고자 할 때는 진단서를 첨부하여 총장의 허가를 받아야 함

## 3) 복학

- 신청시기 : 휴학 기간이 만료된 학기초 등록기간내
- 신청방법 : 복학원서 작성 → 등록여부 확인 → 교무처 제출
- 이후절차 : 복학원서 제출 후 수강신청 및 등록을 완료해야 함
- 유의사항 : 복학예정자가 복학기간 내에 복학하지 않을 경우 학칙에 따라 미복학 제적 처리함

## 9. 자퇴

- 자퇴하고자 하는 자는 보증인 연서로 그 사유서를 제출하여 총장의 승인을 받아야 함
- 신청방법 : 자퇴원서 작성 → 도서대출 확인 → 등록여부 확인 → 지도교수 확인 → 교무처 제출

## 10. 제적

- 재학생으로서 다음 각 호의 1에 해당할 때에는 제적함
  1. 재학 연한(7년)을 초과한 자
  2. 소정 기간 내에 등록을 완료하지 아니한 자
  3. 휴학 기간 경과 후 복학하지 않은 자
  4. 사망, 질병, 그 밖의 사유로 학업을 계속할 수 없다고 인정되는 자
  5. 징계처분으로 제적된 자

## 11. 재입학

- 자퇴 또는 제적된 자가 재입학을 원할 때에는 학생정원의 여석이 있는 경우에 한하여 학기초 등록기간 중에 이를 허락할 수 있음
- 전역 후 1년이 경과되지 않은 학생이라 하더라도 입대 전 이미 제적된 학생은 재입학 허가를 받아야 함
- 학과 조정 및 통폐합으로 인하여 제적 당시 학과가 없을 경우 통폐합된 학과 또는 전공에 재입학을 허가함

## 12. 학사학위취득유예

- 학사학위취득 유예 : 학점 이수 등 본 대학교 학칙이 정한 졸업요건을 모두 충족하였으나, 취업준비 및 자기계발 등을 위하여 일정기간 동안 졸업시기를 연기하면서 학교의 학적을 유지하는 제도
- 신청대상 : 해당 학년도 학사학위 취득대상자 중 학칙이 정한 졸업요건을 모두 충족한 학생
  - \* 졸업요건 : ① 졸업학점 이수 ② 교양필수과목 및 전공과목의 요구학점 이수 ③ 재학학기 등록 ④ 각 학과별 졸업시험 합격 ⑤ 봉사학점 취득 ⑥ 예비출석 Pass

- 신청절차 : '학사학위취득 유예 신청서' 등 작성 → 지도교수 상담 → 교무처 제출
- 유의사항

### (1) 유예기간

- 가. 학기 단위로 신청 가능하되 1회에 1년을 초과하지 못하며 최대 2년까지 신청 가능함
- 나. 학사학위취득 유예기간은 재학연한(7년)에 포함됨

### (2) 유예 승인 및 취소

- 가. 학사학위취득 유예 승인은 졸업사정회에서 결정
- 나. 신청자가 졸업사정에서 불합격한 경우 그 신청은 당연 취소됨
- 다. 신청자가 유예 취소를 희망하는 경우 '학사학위취득유예 취소신청서'를 교무처에 제출

### (3) 유예학생 유의사항

- 가. 유예기간 중 1학점 이상 수강신청을 할 수 있으며, 취득한 학점은 졸업학점에 포함됨
- 나. 유예학생은 수강신청 학점에 따라 소정의 학점등록을 해당학기 등록기간 내에 등록해야 함
- 다. 수강신청자가 등록금을 납부하지 않을 경우 학사학위취득 유예를 직권취소하고 당초 졸업예정 학기에 졸업처리함
- 라. 유예 승인 후에는 휴학, 재수강, 복수전공 등 신청 및 변경 불가

## 13. 조기졸업

- 신청대상 : 7학기 이상 재학중인 자로 아래 각 호를 모두 충족(예정)하는 학생
  - (1) 전 학년 평점평균이 4.3 이상
  - (2) 교양 필수과목 등 38학점 이상 이수(2013학번 이후 기준)
  - (3) 전공 필수과목 등 전공별 요구학점 이상 이수
  - (4) 봉사, 학과별 졸업고사 등 패스사항 이수
  - (5) 4학년 1학기 신청학점을 포함하여 졸업학점이 130학점 이상(간호학과는 140학점)
- 신청절차 : 조기졸업 신청서 작성 → 지도교수 및 학과장 확인 → 교무처 제출
- 유의사항
  - (1) 조기졸업 해당자라 하더라도 조기졸업 신청서를 제출하지 않은 자는 조기졸업에서 제외됨
  - (2) 최종 학기에 이수학점이 9학점 이하이더라도 학기등록을 하여야 하며, 학점등록은 인정하지 않음 (학점등록은 4학년 2학기에 해당)

## 14. 학적사항 변경

- 학생의 연락처가 변경되었을 때에는 학적부에 수정할 수 있도록 즉시 알려야 함
- 주소 및 연락처 변경 : 학교 홈페이지 → 학부 학사지원서비스 → 주소변경 → 정보수정 → 변경 확인
- 학생의 성명(개명), 주민등록번호 변경 : 학적부변경신청서와 주민등록초본을 교무처에 제출

## 자격증 취득

※ 자격증 취득에 대한 자세한 내용은 조교실(230-5552)로 문의바람

### 1. 사회복지사(1·2급)

#### 1) 사회복지사 2급

- 사회복지학 전공자(2전공 포함)는 자격증 필수 10과목과 선택 7과목을 필히 이수해야 함
- 자격증 과목

| 구분 | 과목수       | 과목명  |
|----|-----------|--|
| 필수 | 10과목 30학점 | 사회복지학개론, 인간행동과사회환경, 사회복지정책론, 사회복지법제와실천, 사회복지실천론, 사회복지실천기술론, 사회복지조사론, 사회복지행정론, 지역사회복지론, 사회복지현장실습  |
| 선택 | 7과목 12학점  | 가족복지론, 교정복지론, 노인복지론, 사회문제론, 사회보장론, 사회복지역사, 사회복지윤리와철학, 사회복지자료분석론, 사회복지지도감독론, 산업복지론, 아동복지론, 여성복지론, 의료사회복지론, 자원봉사론, 장애인복지론, 정신건강론, 정신건강사회복지론, 청소년복지론, 프로그램개발과평가, 학교사회복지론, 복지국가론, 가족상담및가족치료, 사회복지와문화다양성, 국제사회복지론, 빈곤론, 사회복지와인권 |
| 계  | 17과목 51학점 |  |

#### 2) 사회복지사 1급(국가고시)

- 시험과목

| 구분     | 과목수 | 과목명                         |
|--------|-----|-----------------------------|
| 사회복지기초 | 2   | 인간행동과사회환경, 사회복지조사론          |
| 사회복지실천 | 3   | 사회복지실천론, 사회복지실천기술론, 지역사회복지론 |
| 사회복지정책 | 3   | 사회복지법제와실천, 사회복지정책론, 사회복지행정론 |
| 합계     | 8   |                             |

- 합격조건 : 각 과목 40점 및 전 과목 평균 60점 득점

#### 3) 사회복지현장실습

- 사회복지 현장실습은 졸업과 자격증 취득을 위한 필수과목임
- 실습기관 : 사회복지사업법 제2조제1호에 따른 사회복지사업과 관련된 법안·시설, 기관 및 단체
- 실습지도자 : 사회복지사 1급 자격증을 소지한 자로서 3년 이상 또는 사회복지사2급 자격을 소지한 자로서 5년 이상 사회복지사업의 실무경험이 있는 자가 실습을 지도하여야 함
- 실습시간 : 현장실습시간은 160시간 이상
- 실습을 시작하기 전 반드시 실습 오리엔테이션에 참석해야 하며, 일정은 학교 홈페이지에 별도 공지함
- 실습 개시 학기는 3학년 2학기 이후로 하며, 편입생의 경우 4학년 1학기를 원칙으로 함

### 2. 청소년지도사(2급)

- 자격 : 대학졸업(예정)자 또는 이와 같은 수준 이상의 학력이 있는 사람으로서 2급 청소년지도사 자격검정에 필요한 과목 모두를 전공과목으로 이수한 자
- 이수과목 : 청소년복지론, 청소년문제와 보호, 청소년육성제도론, 청소년프로그램개발과 평가, 청소년활동, 청소년문화, 청소년지도방법론, 청소년심리 및 상담
- 청소년기관 종사경력이 3년인 자는 국가고시에 응시하여 합격할 경우 1급 자격증 취득
- 과목 개설 계획(안)

| 학기   | 2022-2학기     | 2023-1학기 | 2023-2학기 | 2024-1학기     |
|------|--------------|----------|----------|--------------|
| 개설과목 | 청소년심리및상담     | 청소년복지론   | 청소년육성제도론 | 청소년프로그램개발과평가 |
|      | 청소년프로그램개발과평가 | 청소년지도방법론 | 청소년활동론   | 청소년문화        |

\*학과 사정에 따라 변경될 수 있음

### 3. 상담심리지도사 1급, 2급

| 구분    | 영역별 과목    | 유사 과 목   |
|-------|-----------|--|
| 필수    | ① 상담 및 지도 | 개인상담, 상담심리학, 상담이론, 상담자교육및슈퍼비전, 아동상담, 청소년상담, 노인상담, 생활지도, 기독교상담, 상담실습및사례연구                       |
|       | ② 검사 및 진단 | 교육심리검사론, 교육심리평가, 사회복지실천기술론, 심리검사, 심리측정평가의활용, 심리측정이론, 심리평가, 진로심리검사, 상담연구방법                      |
| 필수 선택 | ③ 가족      | 가족상담, 가족치료, 가족관계, 가족복지, 가족발달이론, 가족복지및노인간호, 가족생활주기, 가족생태학, 가족역동, 결혼과가족, 가족학, 부모학, 아동학, 여성학, 노년학 |
|       | ④ 집단상담    | 집단상담이론, 집단상담연구, 집단상담의이론과실제, 집단심리   |
|       | ⑤ 성격      | 사회심리학, 성격심리학, 성격이론, 인간관계, 인간의이해, 인간행동과사회환경   |
| 일반 선택 | ⑥ 발달      | 발달심리학, 발달장애, 사회정서발달, 성인·노인발달, 아동발달론, 인간발달, 인간발달연구, 영유아발달, 청소년발달, 아동심리학                         |
|       | ⑦ 학습      | 교육심리학, 인지학습, 학교심리학, 학습심리학, 학습이론  |
|       | ⑧ 진로      | 생애및진로지도, 진로상담이론, 진로지도론   |
|       | ⑨ 정신건강    | 인상심리, 건강심리학, 정신건강, 아동건강교육, 아동정신의학, 이상심리학, 의료사회복지론, 정신보건사회복지론, 정신병리와 치료                         |

### 4. 청소년 상담사 3급

- 응시자격 : 상담분야 4년제 학사 학위 보유
- 시험절차 : 1) 1차 필기시험 2) 면접 3) 서류심사
- 시험과목
  - 1) 상담이론 2) 발달심리 3) 집단상담 4) 심리측정 및 평가 5) 학습이론 6) 청소년 이해론 or 청소년수련활동론 중 택1

### 5. [발달재해 서비스 제공인력 - 미술심리재활]

- 1) 학교(학사기준)에서 이수해야 할 과목 수
  - 공통필수 1과목, 공통선택 1과목, 전공필수 3과목, 전공선택 9과목
- 2) 실습기준
  - 미술치료 임상 현장에서 필요한 다양한 실무와 사례 관리법 등을 학습하고, 실습 경험을 통해 전문적인 현장 실무 능력을 갖춘 미술재활 전문가로 양성한다.
  - 임상실습 시간 및 방법은 총 100시간 이상, 단 장애아동 및 청소년 대상 40 시간 이상의 실습을 포함하여, 미술재활전문가의 지도감독 하에 실시되는 현장실습을 원칙으로 한다.
  - 「발달재활서비스 제공인력 자격 및 인정 절차 기준」시행 이전 발달재활서비스 제공기관에서 해당경력이 6개월 이상이 있는 경우 <경력 증명서>로 제출 가능하다.
  - 발달재활서비스 제공인력 신청 시 현행 고시 기준에 따른 학과목 이수 기준(대학 14과목 42학점, 대학원 7과목 21학점)을 충족시켜야 하며, 전공필수 미술심리재활 현장 실습 과목과 관련하여 미술재활현장실습 확인서를 반드시 제출해야 한다.대학교(학사기준)에서 이수해야 할 과목 수
    - 공통필수 1과목, 공통선택 1과목, 전공필수 3과목, 전공선택 9과목

• 관련 교육과정

| 전공명<br>구분        | 공통 교육과정  |  | 전공 교육과정                           |   |
|------------------|----------|--|-----------------------------------|---|
|                  | 공통필수     | 공통선택   | 전공필수                              | 전공선택  |
| 교<br>육<br>과<br>정 | •장애아동의이해 | •아동발달<br>•장애아동부모교육및상담<br>•상담심리학<br>•심리학개론<br>•윤리와 철학(재활사 윤리)<br>•재활행정과 정책<br>•장애아동 진단 및 평가<br>•안전관리와 응급처치<br>•장애인 복지론<br>•신경과학개론 | •미술치료개론<br>•장애아동미술재활<br>•미술재활현장실습 | •유아동미술치료<br>•청소년미술치료<br>•가족미술치료<br>•집단미술치료<br>•미술표현기법<br>•창의적미술치료<br>•스르르리더<br>•미술치료연구방법<br>•색채심리학<br>•미술치료사례연구<br>•매체연구및실습<br>•임상실습및슈퍼비전 I<br>•임상실습및슈퍼비전 II<br>•미술심리학<br>•미술심리진단평가<br>•아동미술교육<br>•미술재활프로그램개발및평가<br>•이상심리학<br>•아동발달<br>•부모교육 및 상담<br>•미술심리상담사윤리<br>•미술재활세미나 |

6. 임상심리사 2급

• 응시자격

- 1) 대학원 졸업 예정자
- 2) 임상심리에서 1년 이상 실습 수련을 받은 사람
- 3) 임상심리분야 실무에 2년 이상 종사

• 시험과목

: 심리학개론, 이상심리학, 심리검사, 임상심리학, 심리상담 각 20문제

• 실기

: 한 과목으로, 3시간의 시험 시간 안에 필기 답형으로 직접 답안을 기입해야 한다.

-1차 필기 합격조건: 평균 60점 이상, 과목당 40점 이상

-2차 실기 합격조건: 과목당 60점 이상

※ 자격증 취득관련 지도 상담은 사회복지학과(위1. 2) 심리상담학과(위3. 4. 5)로 문의하세요.

장애학생 지원서비스

- 수강신청 등 장애학생에 대한 모든 지원은 장애학생지원센터에서 실시
- 장애학생도우미 제도 운영(청각장애학생의 경우 수화통역사 지원)
- 장애학생의 학습편의를 도모하고자 학습에 필요한 각종 기자재를 장애학생지원센터와 도서관 내에 구비하여 자유롭게 이용하고 대여할 수 있도록 지원하고 있음
- 기타 자세한 사항은 장애학생지원센터(230-5556)에 문의

| 보유기자재명        | 장애유형 | 수량 | 용도                           | 구비장소      |
|---------------|------|----|------------------------------|-----------|
| 독서확대기         | 시각장애 | 2  | 저시력자를 위한 화면확대 기기             | 도서관 1, 2층 |
| 스크린리더         | 시각장애 | 2  | 음성지원서비스 (문서내용을 이해할 수 있도록 지원) | 도서관       |
| 점자성경          | 시각장애 | 3  | 시각장애자를 위한 성경                 | 도서관 2층    |
| 점자정보단말기       | 시각장애 | 1  | 시각장애자를 위한 정보검색기기             | 장애학생지원센터  |
| 점자프린터         | 시각장애 | 1  | 입력된정보와 문서를 점자로출력하는 프린터       | 도서관 2층    |
| 화면확대프로그램      | 시각장애 | 2  | 저시력자를 위한 화면확대프로그램            | 도서관1층, 2층 |
| 높이조절 책상 (수동형) | 지체장애 | 5  | 수업용 보조기자재                    | 강의실       |
| 높이조절 책상 (자동)  | 지체장애 | 1  | 수업용 보조기자재                    | 강의실       |
| 마우스스틱용 키보드    | 지체장애 | 1  | 학습 보조기자재                     | 장애학생지원센터  |
| 모터스쿠터         | 지체장애 | 1  | 수업용 보조기자재                    | 장애학생지원센터  |
| 휠체어           | 지체장애 | 5  | 수업용 보조기자재                    | 각 건물동에 배치 |
| 수화통역사         | 청각장애 | 1  | 청각장애자를 위한 수화통역               | 교무처       |
| 장애인전용 PC      | 청각장애 | 2  | 학습 보조기자재                     | 도서관 1,2층  |
| 틀러조이스틱II      | 지체장애 | 1  | 컴퓨터작업용 학습 보조기자재              | 장애학생지원센터  |
| 마우스스틱         | 지체장애 | 3  | 컴퓨터작업용 학습 보조기자재              | 장애학생지원센터  |
| 마우스스틱 보관통     | 지체장애 | 1  | 컴퓨터작업용 학습 보조기자재              | 장애학생지원센터  |
| 발 마우스         | 지체장애 | 1  | 컴퓨터작업용 학습 보조기자재              | 장애학생지원센터  |
| 발 받침대         | 지체장애 | 2  | 컴퓨터작업용 학습 보조기자재              | 장애학생지원센터  |
| 손가락 타이핑 막대    | 지체장애 | 4  | 컴퓨터작업용 학습 보조기자재              | 장애학생지원센터  |
| 손바닥마우스        | 지체장애 | 1  | 컴퓨터작업용 학습 보조기자재              | 장애학생지원센터  |
| 조이스틱투마우스      | 지체장애 | 1  | 컴퓨터작업용 학습 보조기자재              | 장애학생지원센터  |
| 클릭버튼          | 지체장애 | 2  | 컴퓨터작업용 학습 보조기자재              | 장애학생지원센터  |
| 타이핑막대용 키보드    | 지체장애 | 1  | 컴퓨터작업용 학습 보조기자재              | 장애학생지원센터  |
| 트랙볼 마우스       | 지체장애 | 1  | 컴퓨터작업용 학습 보조기자재              | 장애학생지원센터  |
| 팔 받침대         | 지체장애 | 2  | 컴퓨터작업용 학습 보조기자재              | 장애학생지원센터  |
| 한글키보드 머무      | 지체장애 | 1  | 컴퓨터작업용 학습 보조기자재              | 장애학생지원센터  |
| 헤드 포인터        | 지체장애 | 1  | 컴퓨터작업용 학습 보조기자재              | 장애학생지원센터  |
| 헤드마우스         | 지체장애 | 1  | 컴퓨터작업용 학습 보조기자재              | 장애학생지원센터  |
| 확대키보드         | 지체장애 | 2  | 컴퓨터작업용 학습 보조기자재              | 장애학생지원센터  |
| 흡입마우스스틱       | 지체장애 | 1  | 컴퓨터작업용 학습 보조기자재              | 장애학생지원센터  |
| 도서관 열람좌석      | 기타   | 2  | 도서관 열람실 학습 보조기자재             | 도서관 1층    |
| 녹음기           | 기타   | 2  | 수업용 학습 보조기자재                 | 교무처       |
| 복사기           | 기타   | 1  | 수업용 자료 및 레포트복사용 기자재          | 교무처       |
| 안대, 목발, 지팡이   | 기타   |    | 학습 보조기자재                     | 장애학생지원센터  |
| 디지털 카메라, 카세트  | 기타   |    | 학습 보조기자재                     | 교무처       |
| 휠체어 보조책상      | 기타   |    | 학습 보조기자재                     | 장애학생지원센터  |